

المملكة المغربية

وزارة الداخلية

ولاية جهة مراكش-أسفي

عمالة مراكش

جامعة مراكش





الجماعات الترابية خدمات و لتعبئة مشاركة

ميزانية المواطن لجماعة مراكش

عمالة مراكش

السنة المالية

2

0

2

2

ميزانية المواطن: أداة لتعزيز الشفافية و المشاركة المواطنة

3 تقديم

4 ما هي ميزانية المواطن؟

5

المبادئ العامة الموجهة للميزانية

6 هيكل ميزانية الجماعة

7 المراحل الأساسية لإعداد واعتماد الميزانية

9 الفرضيات التي اعتمدها لإعداد ميزانية 2022

10

مداخيل و نفقات ميزانية سنة 2022

12 بعض الأرقام التفصيلية حول ميزانية التسيير برسم 2022

16

ما هي أولويات ميزانية 2022 ؟

17 بعض الأرقام التفصيلية حول مصاريف ميزانية التجهيز برسم 2022

19

مفاهيم وملحقات

20 مفاهيم أساسية

23

النصوص المؤطرة لعملية إعداد الميزانية

24 تفاصيل أهم مراحل مسلسل تحضير واعتماد ميزانية الجماعة



في إطار تعزيز آليات التواصل مع المواطنين ، وتكريسا للحق في الوصول إلى المعلومة ومبدأ الشفافية ، وضعت جماعة مراكش وثيقة تسمى " ميزانية المواطن " للسنة المالية 2022 ، قصد تبسيط وتيسير استيعاب محتوى الميزانية من قبل عموم المواطنين، وهي موضوعة رهن إشارة كل الفاعلين المؤسساتيين والذاتيين من طلبة وباحثين ومختلف شرائح المجتمع، تفاعلا مع الجهود المبذولة من طرف وزارة الداخلية في شخص المديرية العامة للجماعات الترابية وكذا المفتشية العامة للإدارة الترابية خلال السنوات الأخيرة من خلال تكريس التواصل ونشر المعلومات والمعطيات المتعلقة بالجماعات الترابية.



ما هي ميزانية المواطن؟



نظرا لكون ميزانية الجماعة مكتوبة بلغة تقنية صرفة، يصعب فهمها من قبل الجميع، فإن مجلس الجماعة ارتأى وضع وثيقة مبسطة وسهلة الفهم من قبل الجميع. الهدف من ميزانية المواطن هو تمكين المواطنين من استيعاب الطريقة التي يتم بها تحديد النفقات، خاصة تلك المرتبطة بتمويل الخدمات العمومية المحلية، وكذلك طريقة تحديد الموارد المتأتية من مصادر مختلفة.

هذه الوثيقة، تحتوي على مجموعة من المعطيات والأرقام تخص المداخل التي تتوقع الجماعة أن تحصل عليها خلال سنة مالية كاملة، وكذا النفقات التي ستتحملها لتقديم الخدمات للمواطنين، مما يساعد على فهم، وبشكل أفضل الخيارات والعراقيل التي تواجهها الجماعة.

هذه الوثيقة هي التي تسمى "ميزانية المواطن".

هذه المقاربة، من شأنها تسهيل مشاركة المواطن في مسار إعداد ميزانية جماعته، أو ما يصطلح عليه بـ "الميزانية التشاركية".



المبادئ العامة الموجهة للميزانية

- 1- **مبدأ وحدة الميزانية:** يستوجب هذا المبدأ تقديم الميزانية في وثيقة واحدة.
- 2- **مبدأ التسوية :** يقضي هذا المبدأ بوضع ميزانية لكل سنة مدنية (من 1 يناير إلى 31 دجنبر).
- 3- **مبدأ الشمولية :** ويقصد به عدم إمكانية تخصيص مورد معين لنفقة معينة.
- 4- **مبدأ توازن الميزانية :** بمعنى أن النفقات التي ستتحملها الجماعة، يجب ألا تتجاوز مجموع المداخيل المتوقعة لمدة 12 شهرا خلال نفس السنة بمعنى أن تكون النفقات مساوية للمداخيل.
- 5- **مبدأ تخصيص النفقات :** يقضي هذا المبدأ أن تراخيص النفقات مفصلة وبأن أية نفقة لها اعتمادات مخصصة في شكل أبواب ، فصول، برامج و مشاريع.
- 6- **مبدأ عدم المقاصة :** لا يمكن رصد مداخيل خاصة لنفقات معينة داخل نفس أجزاء الميزانية....



يخضع إعداد ميزانية الجماعة لمجموعة من المبادئ، وهي بمثابة قواعد تطبيق على جميع ميزانيات الجماعات.



تشتمل ميزانية الجماعة على جزئين :

الجزء الأول: تدرج فيه عمليات التسيير سواء فيما يخص المداخيل أو النفقات .

يشمل هذا الجزء جميع العمليات المتعلقة بالتسيير والإدارة اليومية مثال: نفقات الموظفين ، مرآب السيارات ، الفائدة على القروض ، صيانة المباني الإدارية ، إلخ .

الجزء الثاني: يتعلق بعمليات التجهيز ويشمل جميع الموارد المرصدة للتجهيز والاستعمال الذي خصت لأجله .

مثال: عمليات الاقتناءات، الربط بمياه الشرب وأشغال الإنارة العمومية ، و سداد أصل القروض ، إلخ .
تتكون موارد هذا الجزء بشكل خاص من فائض الجزء الأول (إذا ظهر فائض تقديري)، و من إمدادات الدولة ويجب أن تكون الميزانية متوازنة في جزئها .

إذا ظهر فائض تقديري في الجزء الأول يجب رصده بالجزء الثاني .



الجماعات القرابية، خدمات و تنمية تشاركية
COMMUNITIES FOR MUTUAL DEVELOPMENT AND PARTICIPATION

ميزانية 2022 في أرقام



الفرضيات التي اعتمد عليها لإعداد ميزانية 2022.

توقعات الميزانية للسنة المالية 2022 كانت على الشكل التالي:

| المؤشرات | نسبة النمو |
|----------------|------------------|
| مداخل التسيير | 1 128 290 417,00 |
| مداخل التجهيز | 163 517 084,57 |
| مصاريف التسيير | 1 128 290 417,00 |
| مصاريف التجهيز | 163 517 084,57 |
| عجز الميزانية | |
| فائض الميزانية | 163 517 084,57 |

تعتمد الجماعة في إعداد ميزانيتها على مجموعة من الفرضيات تتعلق خصوصا ب:

□ الظرفية الاقتصادية التي تختلف من سنة إلى أخرى و التي يمكن أن تؤثر بالتالي على مداخل الضرائب الرسوم إما بالنقصان أو بالزيادة.

□ التوجيهات الواردة في الدورية الإطار، التي ترسلها وزارة الداخلية سنويًا إلى الجماعات بداية شهر شتنبر.

مداخيل ونفقات ميزانية سنة: 2022



الجزء الأول: التسيير

1 - مداخيل التسيير:

تقدر مداخيل الميزانية لسنة 2022 ب:
1 128 290 417.00 درهم مقابل
1 070 000 000.00 سنة 2021.



بيانات تفصيلية حول مداخيل التسيير الخاصة بميزانية 2022

| المقبولة عن سنة 2022 | نوع المداخل |
|---------------------------|--|
| الميزانية الرئيسية | |
| | التسيير |
| 238 390 417,00 | تحويلات الدولة |
| 238 390 417,00 | حصة من منتج الضريبة على القيمة المضافة |
| 440 000 000,00 | الضرائب التي تدبرها الدولة لفائدة الجماعات الترابية |
| 60 000 000,00 | رسم السكن |
| 230 000 000,00 | الرسم على الخدمات الجماعية |
| 150 000 000,00 | الرسم المهني |
| 219 472 000,00 | الضرائب و الرسوم المحلية التي تدبرها الجماعة |
| 10 000 000,00 | الضريبة على عمليات تجزئة الأراضي |
| 80 000 000,00 | الضريبة على الأراضي الحضرية غير المبنية |
| 20 000 000,00 | الضريبة على عمليات البناء |
| 70 000,00 | الرسم المفروض على البروزات إلى الأملاك الجماعية العامة |
| 40 000 000,00 | الرسم المفروض على الإقامة في المؤسسات السياحية |
| 3 000 000,00 | ضريبة الذبح |
| 30 000 000,00 | الضريبة على محل بيع المشروبات |
| 35 002 000,00 | الرسوم المفروضة على وكلاء البيع بالجملة للخضر و الفواكه ووكلاء أسواق السمك |
| 1 400 000,00 | الرسم على النقل العمومي للمسافرين |
| 96 000 000,00 | مداخل الأملاك |
| 40 000 000,00 | منتوج محطات وقوف الدراجات والسيارات |
| 4 000 000,00 | منتوج كراء المحلات التجارية و المهنية |
| 45 000 000,00 | الرسم المفروض على تغل الأملاك الجماعية العامة مؤقتا لأغراض تجارية أو صناعية أو مهنية |
| 7 000 000,00 | واجبات مقبوضة في الأسواق و ساحات البيع العمومية |
| 134 428 000,00 | رسوم أخرى تدبرها الجماعة |
| 1 128 290 417,00 | المجموع |

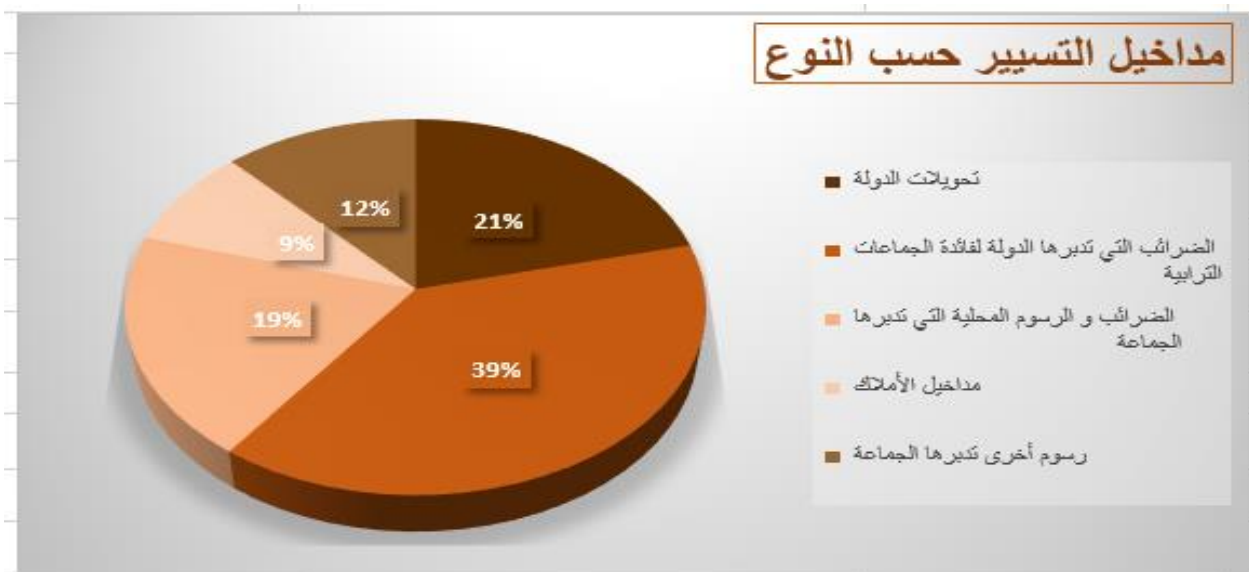

بعض الأرقام التفصيلية حول ميزانية التسيير
برسم 2022.



2 - مصاريف التسيير:

| المقبولة عن سنة 2022 | نوع المصاريف |
|-------------------------|---|
| | الميزانية الرئيسية |
| 1 128 290 417,00 | التسيير |
| 290 361 692,00 | الإدارة العامة |
| 7 339 000,00 | أنشطة المجلس |
| 237 085 500,00 | الأنشطة المتعلقة بتسيير الموظفين |
| 27 550 000,00 | الأنشطة المتعلقة بوسائل التسيير الأخرى |
| 18 387 192,00 | فوائد القروض |
| 37 100 000,00 | مجال الشؤون الإجتماعية |
| 14 520 000,00 | المساعدة الإجتماعية |
| 11 500 000,00 | الأنشطة الرياضية |
| 8 330 000,00 | العلاجات الأساسية والمحافظة على الصحة |
| - | المحافظة على المراكز الاستشفائية والمستوصفات |
| - | مجال التعليم الابتدائي، الثانوي والتكوين المهني |
| 2 050 000,00 | الثقافة والفنون الجميلة |
| 700 000,00 | المقابر ومصالح دفن الأموات |
| 144 210 000,00 | مجال الشؤون التقنية |
| 38 110 000,00 | التعمير، الإسكان والمحافظة على البيئة |
| 99 000 000,00 | الإنارة العمومية (المستحقات) |
| 7 100 000,00 | نقط الماء (المستحقات) |
| 1 500 000,00 | مجال الشؤون الاقتصادية |
| 1 000 000,00 | الصناعة التقليدية |
| 500 000,00 | مساعدة التعاونيات |
| 491 601 640,43 | مجال الدعم |
| 29 700 000,00 | دعم أنشطة مختلفة |
| - | المصاريف الطارئة |
| - | مصاريف لفائدة الغير |
| 461 901 640,43 | مساهمات ودفعات |
| 163 517 084,57 | مجال اندماج النتائج |
| 163 517 084,57 | دفعات الفائض للجزء الثاني من الميزانية |

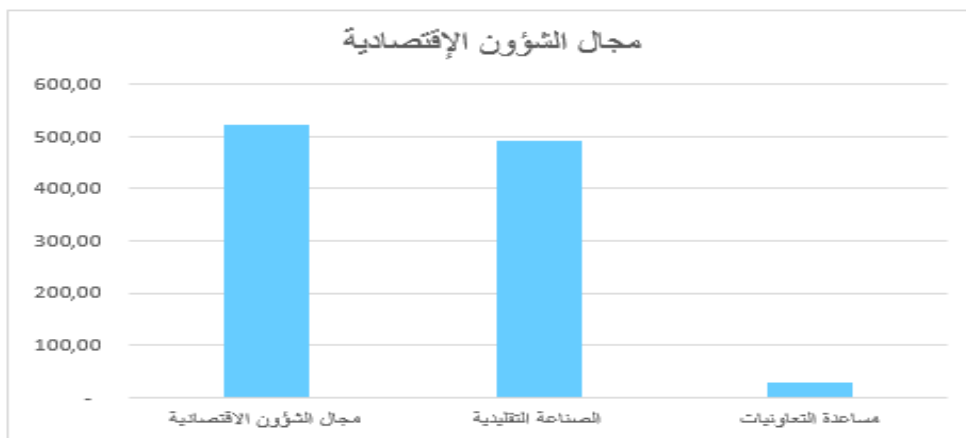
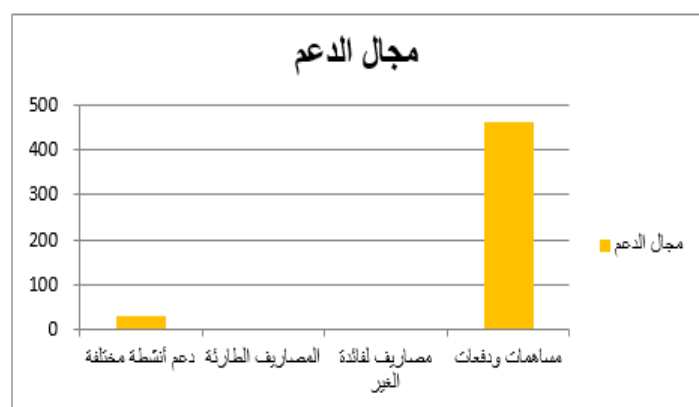
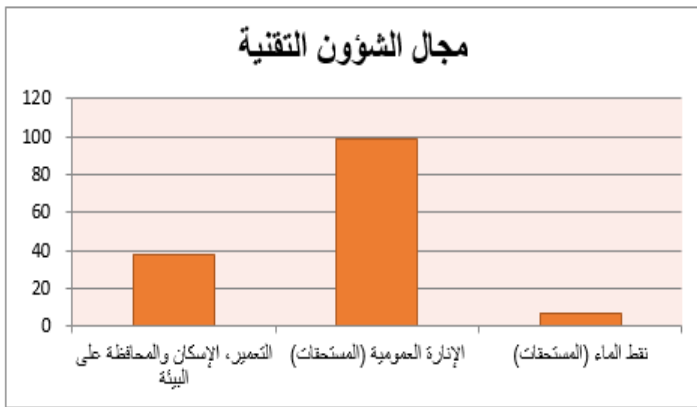
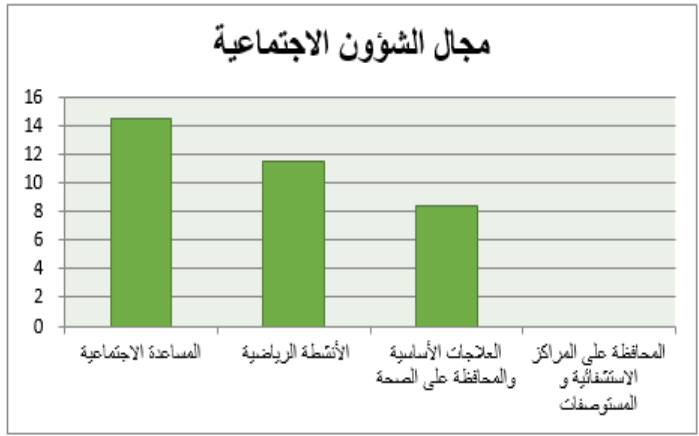
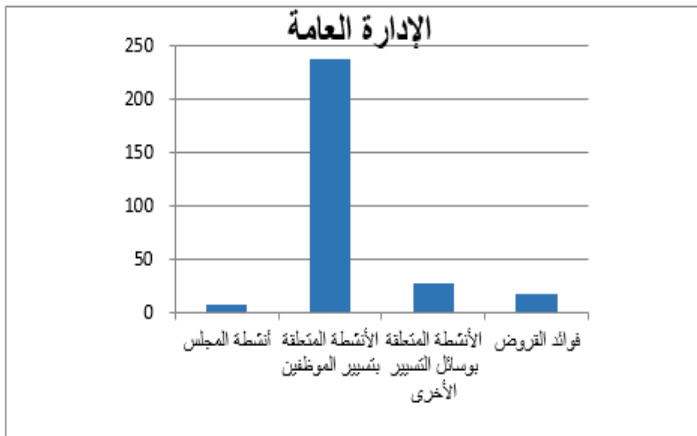
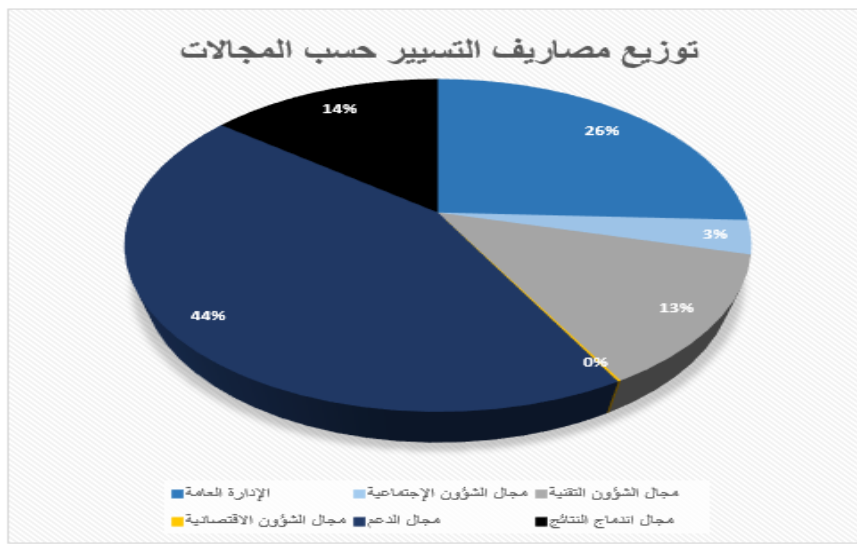

بيان الموازنة لميزانية سنة 2022

| المصاريف | المدخلات | بيان |
|------------------|---------------|--|
| | | 1- الميزانية |
| | | الجزء الأول |
| | 1128290417 00 | مجموع الموارد |
| 634363000 | 634363000 00 | - الضرائب والرسوم المحلية |
| 238390417 | 238390417 00 | - حصيلية الضرائب والرسوم المخصصة من طرف الدولة |
| 80976000 | 80976000 00 | - مدخول الخدمات |
| 98550500 | 98550500 00 | - مدخول الأملاك |
| 5402000 | 5402000 00 | - امدادات ومساعدات ومساهمات |
| 70608500 | 70608500 00 | - مداخيل مختلفة |
| 1128290417 00 | | مجموع النفقات |
| 2939000 00 | | - نفقات المنتخبين |
| 237085500 00 | | - نفقات الموظفين |
| 97965771 14 | | - نفقات تسديد الديون |
| 52660611 35 | | - النفقات المتعلقة بالالتزامات المالية الناجمة عن الاتفاقيات والعقود المبرمة |
| 25000000 00 | | - نفقات تنفيذ الأحكام |
| | | - الإعانات والمساعدات المقدمة للجمعيات |
| 712639534 86 | | - نفقات مختلفة |
| | | الجزء الثاني |
| | 163517084 57 | مجموع الموارد |
| | 163517084 57 | - فوائد مالية |
| | | - حصيلية الضرائب والرسوم المخصصة من طرف الدولة |
| | | - مداخيل ضريبية أخرى |
| | | - مداخيل مقابل خدمات |
| | | - حصيلية الاقتراضات |
| | | - امدادات مختلفة |
| | | - مداخيل مختلفة |
| 163517084 57 | | مجموع النفقات |
| | | - نفقات الأشغال |
| 79628579 53 | | - استهلاك رأسمال الدين المقترض |
| | | - الإمدادات الممنوحة |
| 00 | | - حصص المساهمات |
| 83888505 04 | | - نفقات مختلفة |
| 1291807501 57 | 1291807501 57 | مجموع الميزانية |
| | | 2- الحسابات الخصوصية |
| | | 1- حسابات مرصودة لأمور خصوصية |
| 3200000 00 | 3200000 00 | حساب ضريبة النديج |
| | | حساب المبادرة الوطنية للتنمية البشرية |
| | | 2- حسابات التقلات من المخصصات |
| 35000000 00 | 35000000 00 | حساب الأتارة العمومية |
| 7000000 00 | 7000000 00 | حساب نقط الماء العمومي |
| 86486198 41 | 86486198 41 | حصص المقاطعات |
| | | مشروع مراكش |
| | | مد يدك |
| | | باد منارة |
| 131686198 41 | 131686198 41 | مجموع الحسابات الخصوصية |
| | | 3- مجموع الميزانيات الملحقة |
| | | ميزانية ملحقة |
| | | ميزانية ملحقة |
| 1423493699 98,00 | 1423493699 98 | المجموع العام |
| | | الموازنة |
| 1423493699,98 | | المدخلات |
| 1423493699,98 | | المصاريف |
| 0,00 | | الفرق |

رئيسة جماعة مراكش

عن الرئيسة و تفويض منها
امضت: المدير العام للمصالح
زين الدين الزرهوري

المؤشرات المالية 2022



| المؤشر | الحاصل (درهم/ فرد أو ساكن) |
|--|----------------------------|
| معدل مصاريف التسيير لكل فرد أو ساكن | 1134,99 |
| معدل مداخيل التسيير لكل فرد أو ساكن | 1607,81 |
| الناتج الضريبي لكل فرد أو ساكن | 280,45 |
| معدل نفقات الإلتزام العمومية لكل فرد أو ساكن | 116,47 |
| معدل نفقات جمع النفايات المنزلية لكل فرد أو ساكن | 374,43 |
| معدل نفقات إصلاح وتعميد الطرق لكل فرد أو ساكن | 61,08 |
| معدل الادخار الإجمالي | 14,49% |
| هامش التمويل الذاتي بالدرهم | 163 517 084,57 |

الجزء الثاني : التجهيز

1- مداخيل التجهيز

| بيان الأبواب | المداخيل المقترحة عن سنة 2022 | المداخيل المقبولة عن سنة 2022 |
|-------------------------------|-------------------------------|-------------------------------|
| مجال الشؤون الاجتماعية | . | . |
| مجال الشؤون التقنية | . | . |
| مجال الشؤون الاقتصادية | . | . |
| فائض الجزء الأول من الميزانية | 163 517 084,57 | 163 517 084,57 |
| المجموع | 163 517 084,57 | 163 517 084,57 |



ماهي أولويات ميزانية 2022؟



يجب أن تكون هذه الأولويات مستمدة من برنامج عمل الجماعة.
مثال:

2- مصاريف التجهيز

الأهداف و النتائج المتوخاة

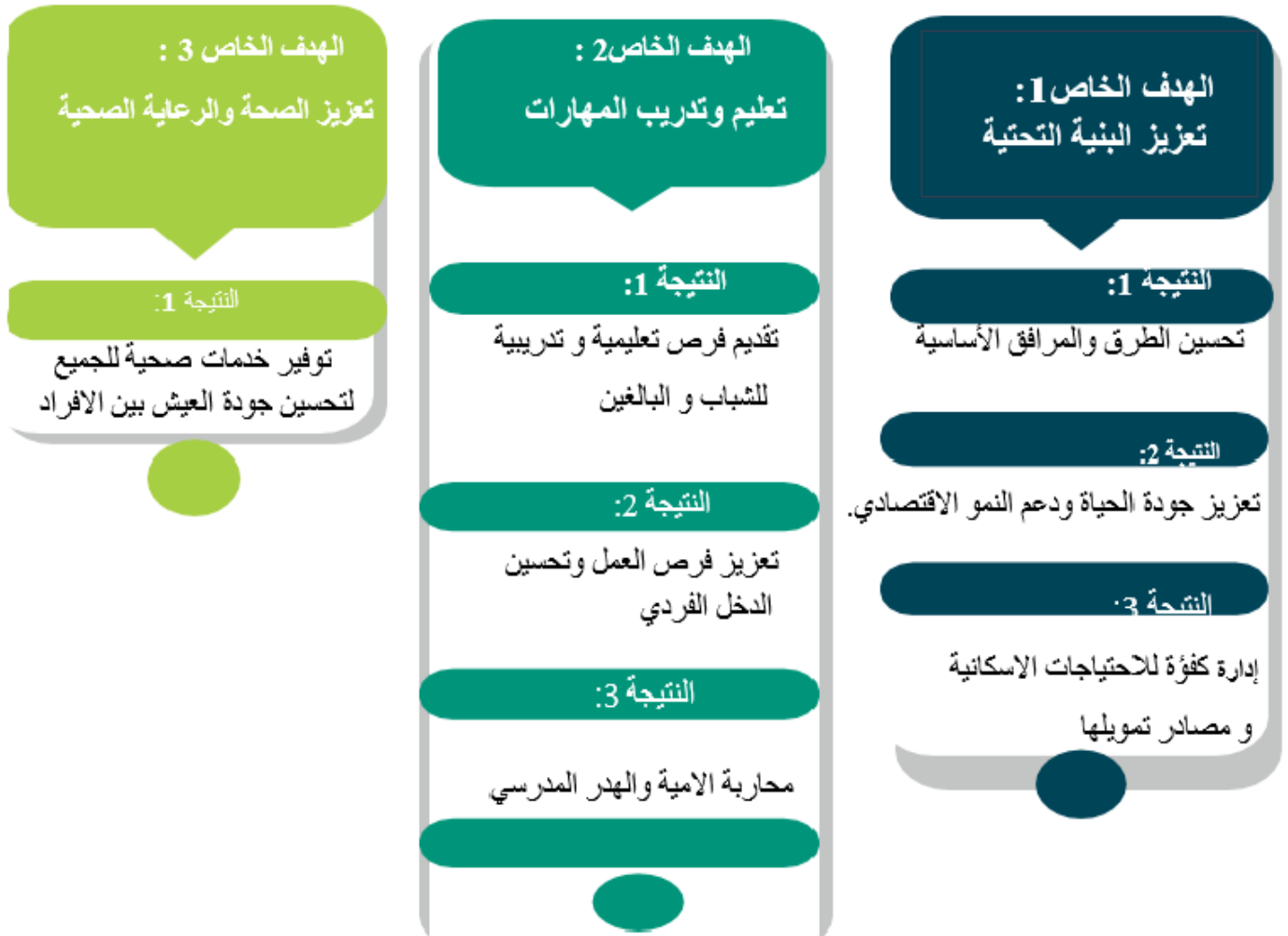

مصنوفة المشاريع المستوحاة من برنامج عمل الجماعة

| الكلفة التقديرية للمشروع بالرهق | المرجعية في برنامج العمل (الهدف التنفيذي) | رمز المشروع في برنامج العمل | معطيات لخدمية المشروع | اسم المشروع | نوع المصاريف | رمز الميزانية | | | | |
|--|---|-----------------------------|--|--|--------------|---------------|-------|----------|-------|-------|
| | | | | | | المط | مشروع | البرنامج | الفصل | الباب |
| محور تهيئة المسابح | | | | | | | | | | |
| 10 000 000,00 | | C2-36 | كان هذا المشروع مبرمجا في إطار المبادرة الوطنية للتنمية البشرية. / تم القيام بالدراسات الخاصة بالنسج. / المسج مغلق منذ 2018. / ثم طرح المشروع من أجل إعادة تهيئته | تهيئة مسبح الحى الوحدى الداوديات | مشروع متكامل | 21 | 10 | 20 | 20 | 10 |
| 8 000 000,00 | إحداث وتهيئة وتجهيز المتزهات والملاعب الرياضية والمسابح | C2-33 | ابتدأت اشغال بناء هذا المسج منذ سنة 2009 وتوقفت نظرا لمشاكل عفارية. قامت الجماعة بتعمق هذا العقار من طرف أملاك الدولة وصدر حكم بعيانته وطره المحتلين تقوم الجماعة بمرمجة هذه الاعتمادات لإتمامه | اتهام بك مسبح بجانب دار الشباب بالحى الجديد سبيوع | مشروع متكامل | 21 | 10 | 20 | 20 | 10 |
| 6 000 000,00 | | C2-35 | بتم برمجة هذا المشروع لأنه متضمن في برنامج عمل الجماعة 2022-2028 برسم سنة 2024 وتم طرح المشروع من أجل تأهيله وفتح أبوابه أمام المواطنين | تأهيل مسبح الهوايد | مشروع متكامل | 21 | 10 | 20 | 20 | 10 |
| محور تهيئة الملاعب | | | | | | | | | | |
| 3 500 000,00 | إحداث وتهيئة وتجهيز المتزهات والملاعب الرياضية والمسابح | C2-20 | بتم المشروع ثلاث ملاعب للقرب كان مبرمجا في إطار المبادرة الوطنية للتنمية البشرية لكن تم إغلاق الحساب الخصوصي للمبادرة الوطنية للتنمية البشرية / ولم طرح المشروع من أجل بنائه | احداث ولعب رياضية بقشيش | مشروع متكامل | 22 | 10 | 20 | 20 | 10 |
| محور تجهيز المرافق السوسيو ثقافية | | | | | | | | | | |
| 2 500 000,00 | إحداث وتأهيل وتجهيز المراكز التورية والثقافية | C2-41 | في إطار اتفاقية مع المبادرة الوطنية للتنمية البشرية سيتم تجهيز ست (6) مراكز سوسيو ثقافية بغلاف مالي قدره 6.300.000 درهم. تساهم الجماعة بمبلغ 2.500.000 درهم. توزع هذه المشاريع كالآتي: تجهيز المركز الاجتماعي زهور تاركة / تجهيز المركز الاجتماعي أبواب مركش / تجهيز مركز الشباب زهور تاركة / تجهيز مركز الشباب أبواب مركش / تجهيز المركز الثقافي زهور تاركة / تجهيز المركز الثقافي الحى المحمدى. / في إطار اتفاقية أخرى مع المبادرة الوطنية للتنمية البشرية سيتم تجهيز 21 مراكز سوسيو ثقافية بغلاف مالي قدره 11.600.000 درهم. | تهيول اتفاقية تجهيز المرافق السوسيو ثقافية مع المبادرة الوطنية للتنمية البشرية | مشروع متكامل | 23 | 10 | 20 | 20 | 10 |

| محور التهيئة الحضرية | | | | | | | | | | |
|------------------------------|---------------------------------------|-------|---|---|--------------|----|----|----|----|----|
| 10 000 000,00 | تدبير الأوساط البيئية والمحافظة عليها | B2-16 | إقتناء العقار إنجاز الدراسة المتعلقة بالمشروع | تأهيل جنبات واد إسيل | مشروع متكامل | 24 | 10 | 20 | 20 | 10 |
| 10 000 000,00 | تأهيل وميكلة البنية الحضرية | B1-15 | يتم هذا المشروع في إطار برنامج عمل الجماعة لتهيئة عدة طرق ميبكل بجميع المقاطعات | تهيئة الطرقات والأرصعة | مشروع متكامل | 18 | 10 | 20 | 20 | 10 |
| محور الإتارة العمومية | | | | | | | | | | |
| 3 529 600,00 | تقوية النجاعة الحافقية | B1-42 | يتم هذا المشروع في إطار برنامج عمل الجماعة وتم طرح المشروع من أجل تقوية النجاعة الحافقية وتمكين ساكنة هذه المناطق من التنقل بأمان | إنارة الطريق المؤدية لدوار الكرن طريق ورزازات | دفعات اخرى | 51 | 50 | 30 | 30 | 50 |
| 53 529 600,00 | المجموع العام | | | | | | | | | |

كاتب المجلس
محمد ايت احيسين

النائب الأول لرئيسة المجلس الجماعى لمراكش
محمد الإدريسي





مفاهيم أساسية



ميزانية ملحقة:

ميزانية ملحقة: تدرج فيها العمليات المالية لبعض المصالح التي يهدف نشاطها إلى إنتاج سلع أو خدمات مقابل أجر، مثال: نادي في ملكية الجماعة أو وكالة النقل العمومي.

حساب خصوصي:

حساب يهدف إلى تبيان العمليات التي لا يمكن إدراجها بطريقة ملائمة في الميزانية، نظراً لطابعها الخاص أو لوجود علاقة متبادلة بين المدخول و النفقة و ضمان استمرار هذه العمليات من سنة إلى أخرى.

عجز الميزانية:

عندما لا تكون مداخيل (أموال) الجماعة كافياً لتغطية جميع النفقات، نتحدث عن عجز الميزانية. في هذه الحالة، تكون الجماعة ملزمة بتخفيض نفقاتها أو طلب مخصص إضافي من وزارة الداخلية.

برنامج عمل الجماعة:

مجموع البرامج والأعمال التنموية المقرر إنجازها أو المساهمة فيها بتراب الجماعة خلال مدة 6 سنوات و يتضمن تشخيصاً لحاجيات الجماعة و تحديداً لأولوياتها و تقييماً لمواردها و نفقاتها التقديرية.

النفقات الإجبارية:

- تعتبر نفقات إجبارية بالنسبة للجماعة. المصاريف التالية:
- أجور الموظفين و التعويضات الممنوحة لهم و كذا أقساط التأمين.
- مساهمة الجماعة في هيئات الاحتياط و صناديق التقاعد و نفقات التعاضديات.
- المصاريف المتعلقة باستهلاك الماء والكهرباء و المواصلات.
- الديون المستحقة.
- مساهمة الجماعة في مؤسسة التعاون بين الجماعات.
- الالتزامات المالية الناتجة عن الاتفاقيات.
- النفقات المتعلقة بتنفيذ القرارات والأحكام القضائية.
- المخصص الإجمالي لتسيير المقاطعات (بالنسبة للمدن ذات نظام المقاطعات).

الأمر بالصرف:

رئيس مجلس الجماعة ، الذي يأمر بصرف نفقاتها و استخلاص مداخلها.

الخازن الجماعي:

- المحاسب العمومي للجماعة ، تابع لمصالح الخزينة العامة للمملكة ، و هو الذي يتولى:
- تنفيذ عمليات المداخل أو النفقات.
 - تنفيذ عمليات المداخل.
 - تنفيذ عمليات المصاريف.
 - إدارة الموظفين و الممتلكات.
 - مسك السجلات المحاسبية و إدارة الخزينة.
 - المساعدة القانونية و الاستشارات.



ملیقات



النصوص المؤطرة لعملية إعداد الميزانية



القوانين

- القانون التنظيمي رقم 14-113 المتعلق بالجماعات.
- القانون رقم 06-47 المتعلق بجبايات الجماعات المحلية.
- القانون رقم 07-39 لسن أحكام انتقالية المتعلقة ببعض الرسوم و الحقوق و المساهمات و الأتاوي المستحقة لفائدة الجماعات الترابية.

المراسيم

- مرسوم رقم 2-16-307 بتاريخ 29 يونيو 2016 بتحديد البرمجة الممتدة على ثلاث سنوات؛
- مرسوم رقم 2-6-316 بتاريخ 29 يونيو 2016 بتحديد قائمة الوثائق الواجب إرفاقها بميزانية الجماعة المعرضة على لجنة الميزانية و الشؤون المالية و البرمجة.
- مرسوم رقم 2-16-319 بتاريخ 29 يونيو 2016 المتعلق بكيفية تحضير القوائم المالية و المحاسبية المرفقة بميزانية الجماعة.
- مرسوم رقم 2-17-293 بتاريخ 2 يونيو 2017 بتحديد كيفية إدراج تاوزات الميزانية و الميزانيات الملحقة و الحسابات الخصوصية في بيان مجمع.
- مرسوم رقم 2-17-290 بتاريخ 9 يونيو 2017 بتحديد طبعة و كيفية إعداد و نشر المعلومات و المعطيات المضمنة في القوائم المحاسبية و المالية المنصوص عليها في المادة 275 من القانون التنظيمي 14-113 المتعلق بالجماعات.
- مرسوم رقم 2-17-253 بتاريخ 3 يونيو 2017 المتعلق بتحديد تيوب ميزانية الجماعة.

القرارات

- قرار مشترك لوزير الداخلية و وزير الاقتصاد و المالية رقم 18-1365 الصادر في 13 شعبان 1439 (30 أبريل 2018) بتحديد تيوب ميزانية الجماعة.
- قرار لوزير الداخلية رقم 18-671 الصادر في 81 جمادى الثانية 1439 (7 مارس 2018).
- القرار الجبائي رقم كما تم تعديله.

الدورية الوزارية

- دورية السيد وزير الداخلية عدد 17684 بتاريخ 21 شتنبر 2020 حول إعداد و تنفيذ ميزانيات الجماعات الترابية.



تفاصيل أهم مراحل مسلسل تحضير واعتماد ميزانية الجماعة

1 كيف يتم تحضير الميزانية؟

ينطلق تحضير الميزانية من برنامج عمل الجماعة، الذي يصف لمدة ست سنوات المشاريع والأعمال التنموية المزمع تنفيذها بتراب الجماعة. يستخدم برنامج العمل والبرمجة الممتدة على ثلاث سنوات لوضع إطار الميزانية السنوية، الذي هو جدول يضع وجهاً لوجه موارد الجماعة والنفقات التي تخطط للقيام بها في العام التالي. على أساس إطار الميزانية ودورية السيد وزير الداخلية، المتعلقة بإعداد الميزانية والتي يتم إرسالها سنوياً إلى جميع رؤساء الجماعات، يقوم الرئيس بإعداد مشروع الميزانية.

2 دراسة الميزانية

بعد الإنتهاء من تحضير مشروع الميزانية، يعرض المشروع مرفقاً بالوثائق الضرورية لدراسته على لجنة الميزانية والشؤون المالية و البرمجة داخل أجل عشرة (10) أيام على الأقل قبل تاريخ افتتاح دورة أكتوبر المتعلقة بالمناقشة والتصويت على مشروع الميزانية من قبل المجلس.

3 عملية التصويت على الميزانية

يفتح رئيس الجماعة الدورة العادية ثم يعطي الكلمة لرئيس لجنة المالية والميزانية والبرمجة، الذي يقدم عرضاً حول مشروع الميزانية، يعطي فيه خلفيات إعداد المشروع ويحدد المراحل التي قطعها تحضيره، ويفسر أسباب الزيادة أو النقصان بالمقارنة مع السنة السابقة سواء تعلق الأمر بالمداديل أو النفقات، لأنه يكون قد شارك في إعداد الميزانية وتحضيرها منذ بدايتها إلى نهايتها. بإمكان مجلس الجماعة أن يناقش مشروع الميزانية ويقدم اقتراحات جديدة لينتقل بعد ذلك لمرحلة التصويت. تتم عملية التصويت على المداديل قبل التصويت على النفقات. يتم التصويت على تقديرات المداديل بشكل إجمالي، أما النفقات فيتم التصويت بشأنها عن كل فصل على حدى. بعد اعتماد الميزانية من قبل المجلس في أجل أقصاه 15 نونبر، يوجه الأمر بالصرف الميزانية المعتمدة، مرفقة بمحاضر مداولات المجلس إلى عامل العمالة أو الإقليم.

4 التأشير على الميزانية

تعرض الميزانية على تأشيرة عامل العمالة أو الإقليم في تاريخ أقصاه 20 نونبر، حيث يتم مراقبة ما يلي:

- احترام أحكام القانون التنظيمي رقم 14-113 والقوانين والأنظمة الجاري بها العمل.
- توازن الميزانية على أساس صدقية تقديرات المداديل و النفقات؛
- تسجيل النفقات الإجبارية.

وتصبح الميزانية قابلة للتنفيذ بعد التأشير عليها، حيث يتولى الأمر بالصرف اتخاذ القرارات المتعلقة بتنفيذها.

5 إشهار الميزانية

في إطار تكريس الشفافية ومبادئ الحكامة، يجب على الرئيس إيداع الميزانية بمقر الجماعة خلال 15 يوماً الموالية للتأشير عليها مع وضعها رهن إشارة العموم بأي وسيلة من وسائل الإشهار. كما يجب تبليغها فوراً إلى خازن الجماعة.

تعريف بعض المؤشرات المالية

| المؤشر | التعريف | طريقة الاحتساب |
|---|---|--|
| معدل مصاريف التسيير لكل فرد أو ساكن | يتيح هذا المعدل معرفة العبء من حيث نفقات التسيير الذي يمثله كل فرد من سكان الجماعة. | مصاريف التسيير / عدد سكان الجماعة |
| معدل مداخل التسيير لكل فرد أو ساكن | تقدر هذه النسبة مساهمة كل فرد من سكان الجماعة في متوج مداخل التسيير. | مجموع مداخل التسيير / عدد سكان الجماعة |
| الناتج الضريبي لكل فرد أو ساكن | تعكس هذه النسبة مقدار الضرائب المتحصل عليها من كل فرد من سكان الجماعة. | متوج الضرائب المحلية / عدد سكان الجماعة |
| معدل نفقات الإنارة العمومية لكل فرد أو ساكن | تعكس هذه النسبة مقدار نفقات التجهيز الخاصة بالإنارة العمومية بالنسبة لكل فرد من سكان الجماعة. | إجمالي الإنفاق على تجهيزات الإنارة العمومية / عدد سكان الجماعة |
| معدل نفقات النفايات المنزلية لكل فرد أو ساكن | تعكس هذه النسبة مقدار نفقات التجهيز الخاصة بجمع النفايات المنزلية بالنسبة لكل فرد من سكان الجماعة. | إجمالي الإنفاق على جمع النفايات المنزلية / عدد سكان الجماعة |
| معدل نفقات إصلاح وتعبيد الطرق لكل فرد أو ساكن | تعكس هذه النسبة مقدار نفقات التجهيز الخاصة بإصلاح وتعبيد الطرق بالنسبة لكل فرد من سكان الجماعة. | إجمالي الإنفاق على إصلاح وتعبيد الطرق / عدد سكان الجماعة |
| معدل الادخار الإجمالي | | |
| هامش التمويل الذاتي | الهامش المتاح للجماعة لتمويل استثماراتها و هو الفائض الأقرب إلى النتيجة المحاسبية لتوقعات الميزانية (فائض أو العجز في التسيير). | فائض التسيير - سداد أصل القروض |

ميزانية المواطن هي
رهن إشارة أي مواطن.



أين يمكنك العثور على ميزانية المواطن؟
من خلال زيارة موقع الجماعة على العنوان التالي:

www.ville-marrakech.ma



البوابة الوطنية للجماعات الترابية
(قسم البيانات المفتوحة)

Collectivites.territoriales.gov.ma



